 COMUNITÀ MONTANA VALLI DEL VERBANO	PROTOCOLLO PROCEDURA CONCORSUALE	Revisione: 01
		Data: 03/05/2021

PIANO OPERATIVO SPECIFICO PROCEDURA CONCORSUALE

Ai sensi e per gli effetti di quanto disposto:

- dal DPCM del 14.01.2021, il quale all'articolo 1, comma 10, lettera z) dispone: "a decorrere dal 15 febbraio 2021 sono consentite le prove selettive dei concorsi banditi dalle pubbliche amministrazioni nei casi in cui è prevista la partecipazione di un numero di candidati non superiore a trenta per ogni sessione o sede di prova, previa adozione di protocolli adottati dal Dipartimento della Funzione Pubblica e validati dal Comitato tecnico-scientifico di cui all'articolo 2 dell'ordinanza 3 febbraio 2020, n. 630, del Capo del Dipartimento della protezione civile";
- dal Protocollo che organizza i concorsi pubblici e ne definisce le modalità di svolgimento in condizioni di sicurezza validato dal Comitato Tecnico Scientifico nella seduta del 29 marzo 2021;
- dal Decreto Legge 1° aprile 2021 n. 44, art. 10 comma 9;
- il protocollo di regolamentazione delle misure per il contrasto e il contenimento della diffusione del COVID-19 nello svolgimento dei concorsi pubblici di competenza della commissione RIPSM (adottato il 31 luglio 2020 e validato dal CTS);
- il protocollo del Dipartimento della funzione pubblica del 3 febbraio 2021, validato dal CTS, adottato ai sensi dell'art. 1, comma 10, lettera z) del DPCM 14 gennaio 2021 e dell'art. 24 del DPCM 2 marzo 2021;
- aggiornamento protocollo concorsi pubblici del 29 marzo 2021 Presidenza del consiglio dei Ministri – Dipartimento della funzione pubblica.
- le "prescrizioni tecniche per lo svolgimento delle procedure concorsuali per l'accesso ai ruoli e alle qualifiche delle Forze armate, delle Forze di polizia, del Corpo nazionale dei vigili del fuoco volte a prevenire possibili fenomeni di diffusione del contagio da Covid-19" decreto interministeriale 6 luglio 2020.

ai fini di ottemperare a tutti gli adempimenti necessari per la corretta gestione ed organizzazione del Concorso pubblico viene predisposto il presente "Piano operativo specifico della procedura concorsuale".

Il Piano contiene la descrizione dettagliata delle varie fasi della procedura, tenendo conto di quanto evidenziato nel protocollo e di tutti gli adempimenti di sicurezza previsti dalla normativa vigente per il contenimento della diffusione del virus Covid-19.

 COMUNITÀ MONTANA VALLI DEL VERBANO	PROTOCOLLO PROCEDURA CONCORSUALE	Revisione: 01
		Data: 03/05/2021

CONDIZIONI OSTATIVE PER L' ATTIVITA' L'ACCESSO ALL'AREA CONCORSUALE IN REGIME DI EMERGENZA COVID-19

- TEMPERATURA CORPOREA SUPERA I 37,5 GRADI
- TOSSE DI RECENTE COMPARSA
- DIFFICOLTÀ RESPIRATORIA
- PERDITA IMPROVVISA DELL'OLFATTO O DIMINUIZIONE DELLO STESSO, PERDITA DEL GUSTO O ALTERAZIONE DELLO STESSO E MAL DI GOLA
- SE NEGLI ULTIMI 14 GIORNI SINTOMI DI TIPO INFLUENZALE, QUALI TOSSE, FEBBRE, RAFFREDDORE
- CONTATTO CON INDIVIDUI CHE NEGLI ULTIMI 14 GIORNI SIANO STATI AFFETTI DA SINTOMI DI TIPO INFLUENZALE;
- QUARANTENA PER INFEZIONE COVID-19 e non è stata CERTIFICATA LA NEGATIVIZZAZIONE

I CANDIDATI HANNO L'OBBLIGO, ALL' ATTO DI INGRESSO NELL' AREA CONCORSUALE:

- PRESENTARE UN REFERTO RELATIVO AD UN TEST ANTIGENICO RAPIDO O MOLECOLARE, EFFETTUATO MEDIANTE TAMPONE ORO/RINO-FARINGEO PRESSO UNA STRUTTURA PUBBLICA O PRIVATA ACCREDITATA/AUTORIZZATA CON DATA NON ANTECEDENTE A 48 ORE DALLA DATA DI SVOLGIMENTO DELLE PROVE. TALE PRESCRIZIONE SI APPLICA ANCHE AI CANDIDATI CHE ABBIANO GIÀ EFFETTUATO LA VACCINAZIONE PER IL COVID-19;
- INDOSSARE OBBLIGATORIAMENTE MASCHERINE/FACCIALI FILTRANTI FFP2 MESSI A DISPOSIZIONE DALL'AMMINISTRAZIONE ORGANIZZATRICE

Nel rilievo della temperatura si possono presentare i seguenti casi:

Descrizione	Azione
Temperatura < 37°C	Nessuna
Temperatura compresa tra 37°C e 37,5°C	Verifica da parte del DdL eventuale evoluzione e superamento del limite perentorio di 37,5°C
Rilievo di temperatura >37,5°C	Garantire la riservatezza e la dignità del lavoratore in caso di isolamento momentaneo dovuto al superamento della soglia di temperatura.
Rifiuto di sottoporsi al controllo	Blocco del lavoratore, fornitura di mascherina e isolamento temporaneo.
Contestazione del controllato sul grado di temperatura riscontrata	Non registrazione del dato acquisito.
Contestazione sul mancato rispetto della Privacy	Ribadire al lavoratore che i dati personali non verranno diffusi o comunicati a terzi, salvo richiesta da parte dell'Autorità sanitaria.
Rifiuto allontanamento dall'azienda	Far presente al lavoratore la riservatezza aziendale e la potenziale pericolosità del soggetto.



 COMUNITÀ MONTANA VALLI DEL VERBANO	PROTOCOLLO PROCEDURA CONCORSUALE	Revisione: 01
		Data: 03/05/2021

DISPOSITIVI DI PROTEZIONE INDIVIDUALE

MASCHERINE FILTRANTI FFP2 E FFP3

I candidati devono indossare obbligatoriamente ed esclusivamente le mascherine FFP2 fornite dall'amministrazione, prevedendo in caso di rifiuto l'impossibilità di partecipare alla prova. L'amministrazione fornisce indicazioni sul corretto utilizzo delle mascherine (copertura delle vie aeree, naso e bocca), sulla loro eventuale sostituzione e successivo smaltimento. Non deve essere consentito in ogni caso nell'area concorsuale l'uso di mascherine chirurgiche, facciali filtranti e mascherine in possesso del candidato.

Gli operatori di vigilanza e addetti all'organizzazione e all'identificazione dei candidati nonché i componenti delle commissioni esaminatrici devono essere muniti di facciali filtranti FFP2/FFP3 privi di valvola di espirazione.

CANDIDATI - Tipologia richiesta: MASCHERINE FFP2

PERSONALE/COMMISSIONE - Tipologia richiesta: Mascherine FFP2 – FFP3 senza valvola di espirazione

GEL DISINFETTANTE - SANIFICANTI

Si raccomanda di utilizzare il gel disinfettante in tutti i casi in cui non sia la possibilità di lavarsi le mani con acqua e sapone. Si ricorda che la corretta e frequente igienizzazione delle mani con acqua e sapone esclude la necessità di ricorrere al gel. Sono stati distribuiti dispenser gel e prodotti igienizzanti a disposizione.

DETTAGLIO SMALTIMENTO DPI:

I DPI utilizzati come misure di prevenzione al contagio da Covid-19, devono essere eliminati a fine giornata e gestiti con codice CER 20.03.01 e lo smaltimento deve avvenire nel rispetto del D.Lgs 152/2006 come prodotto indifferenziato; per le attività in esterno si dovrà prevedere idonei contenitori (sacchetti in polietilene) da utilizzare per lo stoccaggio temporaneo e trasporto presso la sede aziendale.

ORGANIZZAZIONE DELLE ATTIVITA'

Il personale dell' Ente presente sarà costituito dalle seguenti figure

- N 2 Addetti dell'Ente che svolgeranno anche le attività di accoglienza dei candidati nell'area TRIAGE in ingresso alla struttura
- N. 2 Membri della commissione esaminatrice

Tutto il personale coinvolto deve essere sottoposto a TEST ANTIGENICO RAPIDO O MOLECOLARE, effettuato mediante tampone oro/rino-faringeo presso una struttura pubblica o privata accreditata/autorizzata con DATA NON ANTECEDENTE A 48 ORE DALLA DATA DI SVOLGIMENTO DELLE PROVE

ATTIVITA' CONCORSUALE

Fase antecedente il concorso:

- Al fine di ridurre al minimo la tempistica delle operazioni di identificazione, l'amministrazione può riservarsi di richiedere ai candidati di trasmettere a mezzo PEC/Email ordinaria copia scansionata dei documenti di identità che saranno presentati in sede concorsuale
- Organizzazione di flussi e percorsi d'accesso e movimento nell'area concorsuale regolamentati in modalità **"a senso unico"**, anche mediante apposita cartellonistica orizzontale e verticale di carattere prescrittivo, informativo e direzionale. I percorsi di entrata e uscita devono essere separati e correttamente identificati.
- Affissione nell'area concorsuale e nelle aule concorso di planimetrie della stessa, indicanti:
 - flussi di transito e le indicazioni dei percorsi da seguire per raggiungere le aule Concorso;
 - ubicazione dei servizi ad uso dei candidati.
- Identificazione ed allestimento di un locale autonomo e isolato, ubicato prima dell'accesso alle aule concorso dei candidati, destinato al servizio sanitario di pre-triage ovvero (in caso mancanza del servizio di pre-triage) accogliere e isolare i soggetti sintomatici (sintomi insorti nel corso delle prove), raggiungibile attraverso un percorso separato ed isolato da quello dei candidati diretti alle aule concorso, per evitare la diffusione del contagio e garantire la privacy del soggetto a rischio.
- La rilevazione temperatura corporea dei candidati deve essere svolta contestualmente all'accesso degli stessi all'area concorsuale mediante termo scanner.
- rispetto del **"criterio di distanza droplet" di almeno 2,25 metri**, modo da assicurare a ogni candidato un'area di 4,5 metri quadri nell'aula concorso, tra i candidati e tra i candidati e il personale dell'organizzazione/vigilanza e le commissioni esaminatrici in ogni fase della procedura concorsuale.

 COMUNITÀ MONTANA VALLI DEL VERBANO	PROTOCOLLO PROCEDURA CONCORSUALE	Revisione: 01
		Data: 03/05/2021

PIANO OPERATIVO

Fase 1: Ricevimento ed identificazione dei candidati nell'area esterna antistante la struttura.

Essendo il concorso costituito da un colloquio orale, al fine di garantire la massima tutela di commissione e candidati l'accesso di questi ultimi è stato regolamentato in modo tale da permettere l'accesso di quattro candidati all'ora ad intervalli di quindici minuti.

I candidati dovranno:

- 1) **presentarsi da soli e senza alcun tipo di bagaglio** (salvo situazioni eccezionali, da documentare);
- 2) **non presentarsi** presso la sede concorsuale **se affetti** da uno o più dei seguenti sintomi:
 - a) temperatura superiore a 37,5°C e brividi;
 - b) tosse di recente comparsa;
 - c) difficoltà respiratoria;
 - d) perdita improvvisa dell'olfatto (anosmia) o diminuzione dell'olfatto (iposmia), perdita del gusto (ageusia) o alterazione del gusto (disgeusia);
 - e) mal di gola.
- 3) **non presentarsi presso la sede concorsuale se sottoposto alla misura della quarantena o isolamento domiciliare fiduciario** e/o al divieto di allontanamento dalla propria dimora/abitazione come misura di prevenzione della diffusione del contagio da COVID - 19;
- 4) **presentare all'atto dell'ingresso nell'area concorsuale di un referto NEGATIVO relativo ad un test antigenico rapido o molecolare, effettuato mediante tampone oro/rino-faringeo presso una struttura pubblica o privata accreditata/autorizzata CON DATA NON ANTECEDENTE A 48 ORE DALLA DATA DI SVOLGIMENTO DELLE PROVE;**
- 5) **indossare obbligatoriamente, dal momento dell'accesso all'area concorsuale sino all'uscita, la/e mascherina/e FFP2 messe a disposizione dall'amministrazione organizzatrice.**

Fase 2: Rilevazione della temperatura dei candidati mediante termo scanner.

L'operazione si svolgerà presso il porticato di ingresso (**come da planimetria**) dal quale i candidati potranno accedere all'area riservata all'attività concorsuale, allestita in un'area esterna sotto il porticato della struttura, durante la quale i candidati comunicheranno con la commissione tramite una finestra, evitando così ogni tipo di contatto.

Nel caso in cui una persona presente sviluppi sintomi quali:

- Febbre con temperatura superiore ai 37,5°C;
- Sintomi di infezione respiratoria (tosse secca, malessere diffuso, difficoltà respiratorie, ect);

dovrà essere comunicato tempestivamente all'organizzazione che dovrà procedere al suo isolamento nell'area pre triage dedicata (**come indicato in planimetria**) e procedere immediatamente ad avvertire i responsabili di settore, il medico competente e le autorità sanitarie competenti anche attraverso i numeri di emergenza numero di pubblica utilità 1500 o il numero verde regionale.

Fase 3: Svolgimento del concorso

Per l'intera durata della prova i candidati devono obbligatoriamente mantenere la mascherina FFP2 fornita dall'ente organizzatore. Deve essere vietato il consumo di alimenti a eccezione delle bevande, di cui i candidati potranno munirsi preventivamente.

In caso di necessità i candidati potranno accedere ai servizi igienici situati all'interno della struttura.

Fase 4: Conclusione concorso

Al termine della prova i candidati potranno abbandonare l'area concorsuale, garantendo così un percorso "a senso unico". (**come indicato in planimetria**)

In ogni caso tutte le operazioni dovranno svolgersi in maniera ordinata, dando la priorità ad eventuali candidati con disabilità o ad eventuali donne in stato di gravidanza, al fine di garantire la distanza interpersonale tra i candidati di almeno **m. 2,25**.

 COMUNITÀ MONTANA VALLI DEL VERBANO	PROTOCOLLO PROCEDURA CONCORSUALE	Revisione: 01
		Data: 03/05/2021

STRUTTURA E RISPETTO DEI REQUISITI DELL'AREA

VILLA WALTY

Il concorso si svolgerà presso il una struttura sita in Via Collodi, 4 nel comune di Luino. L'area concorsuale è raggiungibile mediante strada provinciale e comunale.

La struttura è situata in una zona abbastanza centrale di Luino (VA), di conseguenza risulta facilmente accessibile anche con l'utilizzo di mezzi pubblici.

All'interno dell'area concorsuale è presente un'ampia area interna di parcheggio che garantisce un comodo accesso ad eventuali candidati con disabilità motorie.

La struttura dispone di un'area interna con adeguata areazione naturale.

È presente all'ingresso un locale autonomo e isolato dall'aula concorso ove accogliere e isolare i candidati che sviluppino sintomi nel corso delle prove.

La commissione valuterà la possibilità di effettuare i colloqui orali dei candidati direttamente all'esterno del fabbricato in corrispondenza del porticato di ingresso (come previsto dal Protocollo di svolgimento dei concorsi pubblici di cui all'articolo 1, comma 10, lettera z), del Decreto del Presidente del Consiglio dei ministri 14 gennaio 2021)



PLANIMETRIA CONCORSO INDOOR

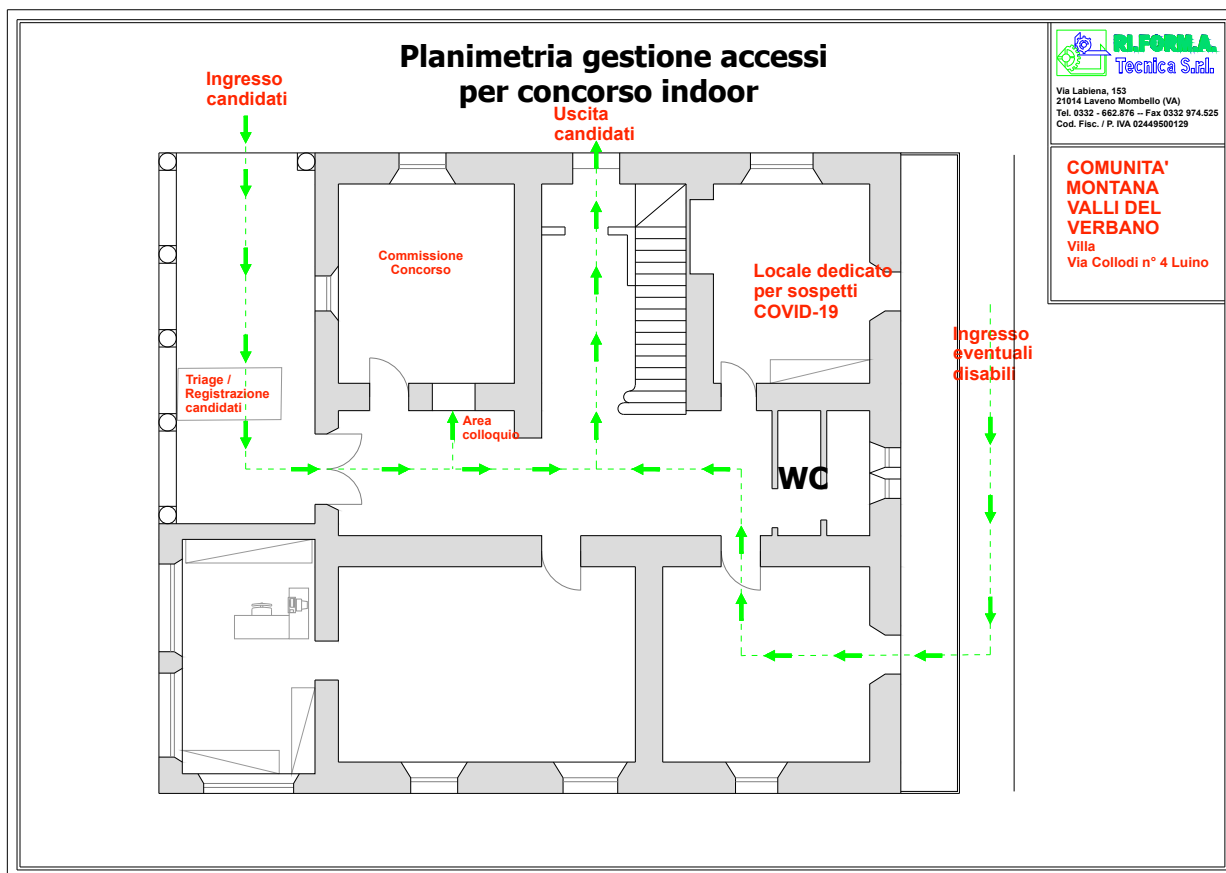

**Mantenere
la distanza**



**E' obbligatorio
indossare la
mascherina**

PLANIMETRIA CONCORSO IN ESTERNO

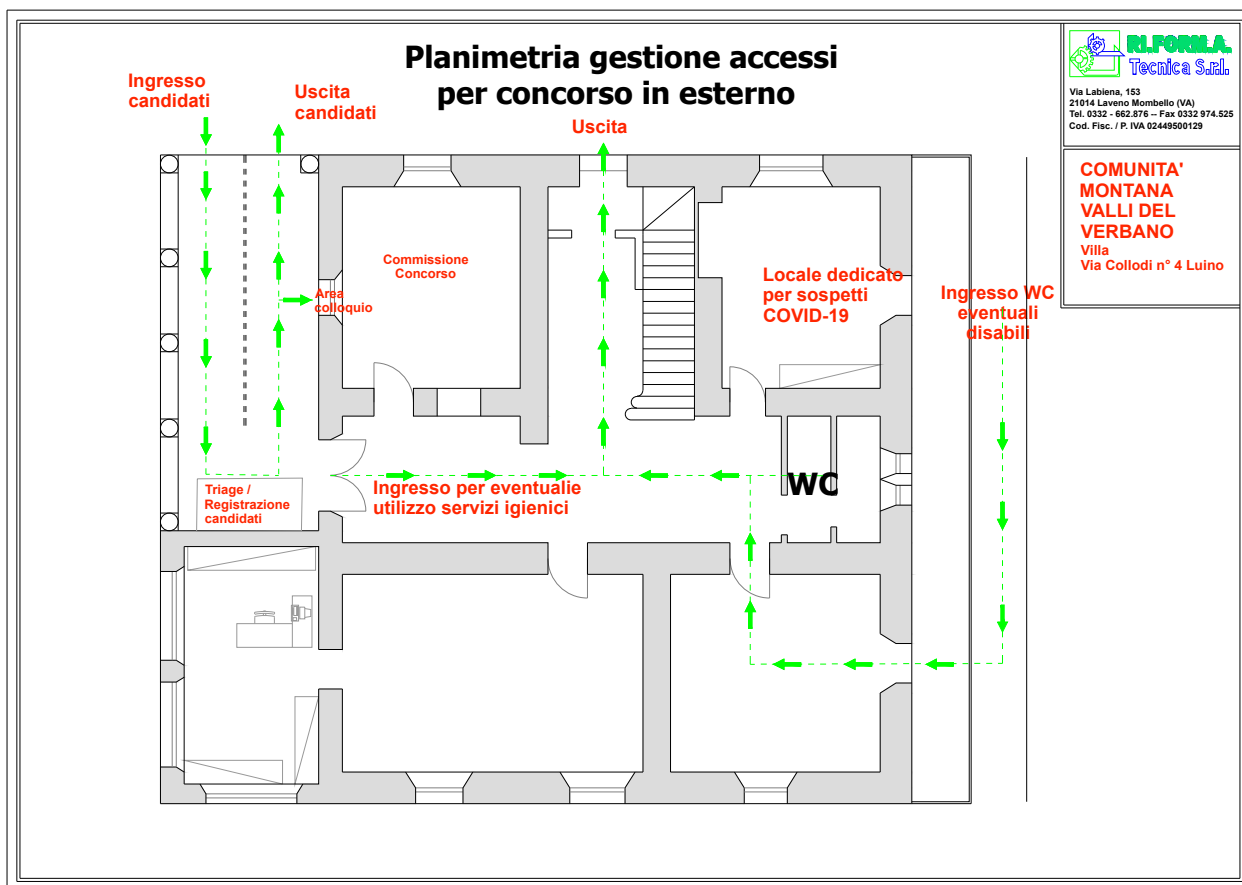

**Mantenere
la distanza**



**E' obbligatorio
indossare la
mascherina**

ALLEGATO I - INFORMATIVA

MISURE DI RIDUZIONE DELLA DIFFUSIONE DEL CORONAVIRUS



È fatto divieto l'accesso alla struttura da parte di coloro che non sono stati preventivamente autorizzati dalla stessa, secondo le procedure applicabili.
È fatto divieto l'accesso a persone con sintomi quali febbre (maggiore di 37,5°C), tosse, raffreddore o soggetti a provvedimenti di quarantena o risultati positivi al virus.

QUALORA UNA PERSONA DOVESSE RIENTRARE IN UNO DI QUESTI CASI:



Sintomi quali febbre (37,5°C), tosse, difficoltà respiratorie.



Aver avuto contatti faccia a faccia in locale chiuso con persone risultate infette o a grave sospetto di infezione.

È vietato l'accesso in azienda ma è necessario rimanere all'interno del proprio domicilio, contattando il proprio medico. Dovrà immediatamente chiamare il:



Fornendo tutte le indicazioni richieste e seguendo alla lettera le indicazioni che riceverà.

AL FINE DI RIDURRE LA DIFFUSIONE, VI INVITIAMO, COMUNQUE A:



Lavare frequentemente le mani.
Lavare le mani con acqua e sapone per almeno 60 secondi.
Pulire le superfici con soluzioni detergenti.



Evitare di toccare con le mani la bocca e gli occhi, prima di averle lavate.
Evitare strette di mano, baci e abbracci.
Non toccarsi occhi e bocca con le mani



Usare fazzoletti monouso per soffiarsi il naso e gettarli, una volta utilizzati, nei cestini.
Evitare l'uso promiscuo di bottiglie o bicchieri. Coprirsi la bocca se si starnutisce o tossisce.



Evitare contatti ravvicinati con persone che presentino sintomi influenzali quali tosse e raffreddore.
Se possibile, mantenere una distanza **di 2,25 metri** dalle persone. Ogni qualvolta sia possibile, scegliere riunioni a distanza.



ALLEGATO II - ISTRUZIONI PER IL LAVAGGIO DELLE MANI

Come lavare le tue mani?

Per prevenire le infezioni bastano 60 secondi



Previene le infezioni con il corretto lavaggio delle mani

Utilizza sapone (meglio quello liquido della saponetta) e acqua corrente, preferibilmente calda

Applica il sapone su entrambi i palmi delle mani e strofina sul dorso, tra le dita e nello spazio al di sotto delle unghie per almeno 40-60 secondi

Risciacqua abbondantemente con acqua corrente

Asciuga le mani possibilmente con carta usa e getta, con un asciugamano personale pulito o con un dispositivo ad aria calda



ALLEGATO III - ISTRUZIONI PER L'UTILIZZO DI MASCHERINE FFP1, FFP2 e FFP3

COME INDOSSARE UN FACCIALE FILTRANTE FFP1, FFP2, FFP3

MODALITÀ D'INDOSSAMENTO ED UTILIZZO GENERICHE

NOTA: fare riferimento alle specifiche istruzioni fornite con i prodotti per maggiori dettagli

UNA VALIDA PROTEZIONE SI OTTIENE SOLO SE IL DISPOSITIVO È INDOSSATO CORRETTAMENTE.
SEGUIRE ATTENTAMENTE LE MODALITÀ D'INDOSSAMENTO E VERIFICARE LA TENUTA AL VOLTO DEL DISPOSITIVO COME ILLUSTRATO.



1

Tenere il respiratore in mano con lo stringinaso verso le dita lasciando gli elastici liberi sotto la mano.



2

Posizionare il respiratore sul volto con la conchiglia sotto il mento e lo stringinaso verso l'alto.



3

Posizionare l'elastico superiore sulla nuca. Posizionare l'elastico inferiore attorno al collo al di sotto delle orecchie.

NOTA: Non utilizzare in presenza di barba o basette lunghe che non permettano il contatto diretto fra il volto e i bordi di tenuta del respiratore.



4

Posizionare le dita di entrambe le mani sulla parte superiore dello stringinaso. Premere lo stringinaso e modellarlo muovendosi verso le sue estremità. Evitare di modellare lo stringinaso con una sola mano poiché può causare una diminuzione della protezione respiratoria.



5

La tenuta del respiratore sul viso deve essere verificata prima di entrare nell'area di lavoro.

- Coprire con le due mani il respiratore evitando di muoverlo dalla propria posizione
- Espirare rapidamente. Una pressione positiva all'interno del respiratore dovrebbe essere percepita. Se viene avvertita una perdita, aggiustare la posizione del respiratore e/o la tensione degli elastici e ripetere la prova.
- Per respiratori con valvola: coprire il respiratore con le mani, inspirare rapidamente. Se si sentono perdite dai bordi riposizionare il facciale fino a ottenere una perfetta tenuta sul volto.

	PROTOCOLLO PROCEDURA CONCORSUALE	Revisione: 01
		Data: 03/05/2021

MODELLI AUTOCERTIFICAZIONE

CONCORSO PUBBLICO

**AUTODICHIARAZIONE RILASCIATA IN OCCASIONE DELLA PARTECIPAZIONE
ALLA PROVA CONCORSUALE DEL _____**

Il sottoscritto _____

Nato a _____ il _____

Residente a _____

In via _____ CF _____

Documento identità n. _____

Rilasciato da _____ il _____

in relazione alla propria partecipazione al Concorso Pubblico in data _____;

consapevole delle conseguenze penali previste in caso di dichiarazioni mendaci ai sensi degli artt. 46 e 47 D.P.R. n. 445/2000,

DICHIARA SOTTO LA PROPRIA RESPONSABILITÀ

- di aver preso visione delle misure di sicurezza e tutela della salute pubblicate dall'amministrazione sul proprio portale dei concorsi;
- di non essere sottoposto alla misura della quarantena o isolamento domiciliare fiduciario e/o divieto di allontanamento dalla propria dimora/abitazione come misura di prevenzione della diffusione del contagio da Covid-19;
- di non presentare febbre > 37.5°C e brividi o sintomatologia simil-influenzale (ad es. tosse, difficoltà respiratoria, perdita improvvisa dell'olfatto (anosmia) e diminuzione dell'olfatto (iposmia), perdita del gusto (ageusia) o alterazione del gusto (disgeusia), mal di gola;
- di essere consapevole di dover adottare, durante la prova concorsuale, tutte le misure di contenimento necessarie alla prevenzione del contagio da COVID-19;

La presente autodichiarazione viene rilasciata quale misura di prevenzione correlata con l'emergenza pandemica del SARS CoV 2.

Luino, _____

Firma

Planimetria gestione accessi per concorso indoor

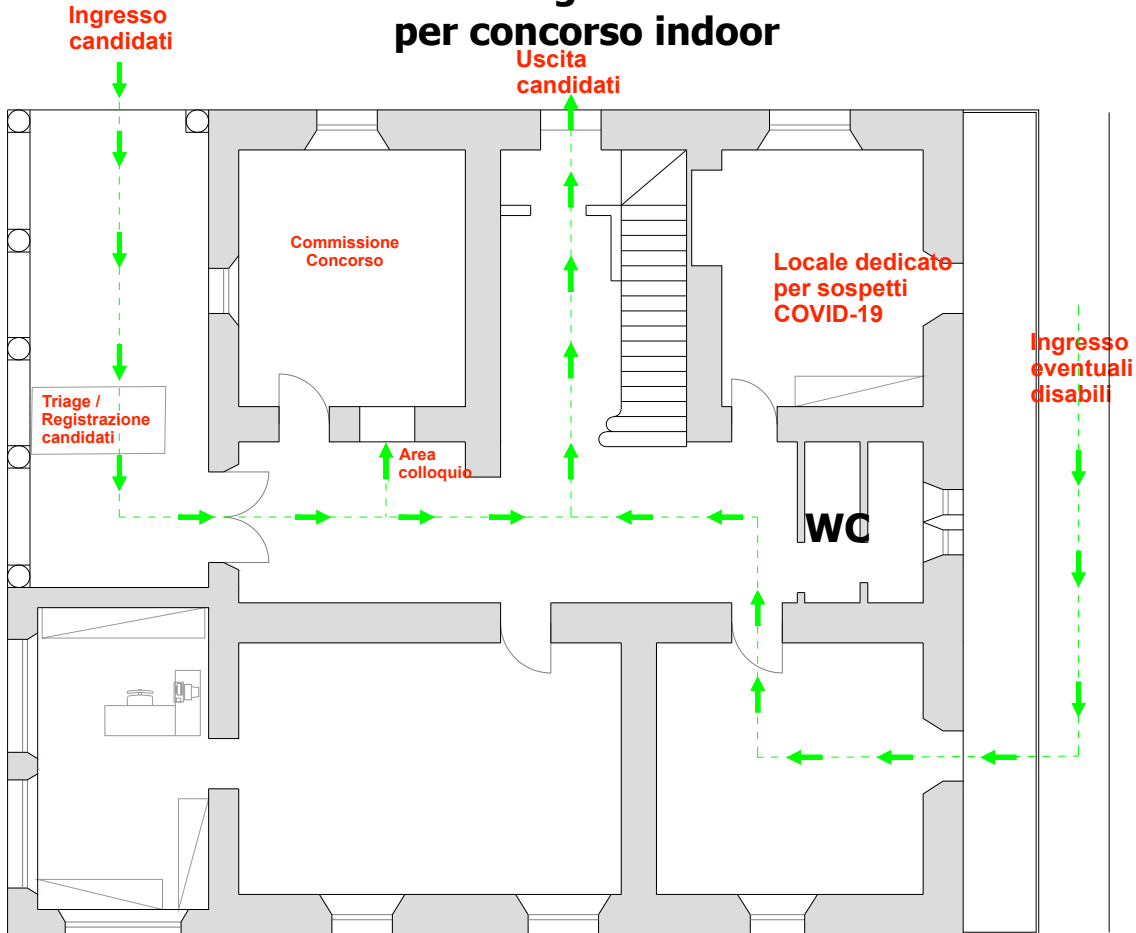

Via Labiena, 153
21014 Laveno Mombello (VA)
Tel. 0332 - 662.876 -- Fax 0332 974.525
Cod. Fisc. / P. IVA 02449500129

**COMUNITA'
MONTANA
VALLI DEL
VERBANO**
Villa
Via Collodi n° 4 Luino

Planimetria gestione accessi per concorso in esterno

Ingresso candidati

Uscita candidati

Uscita

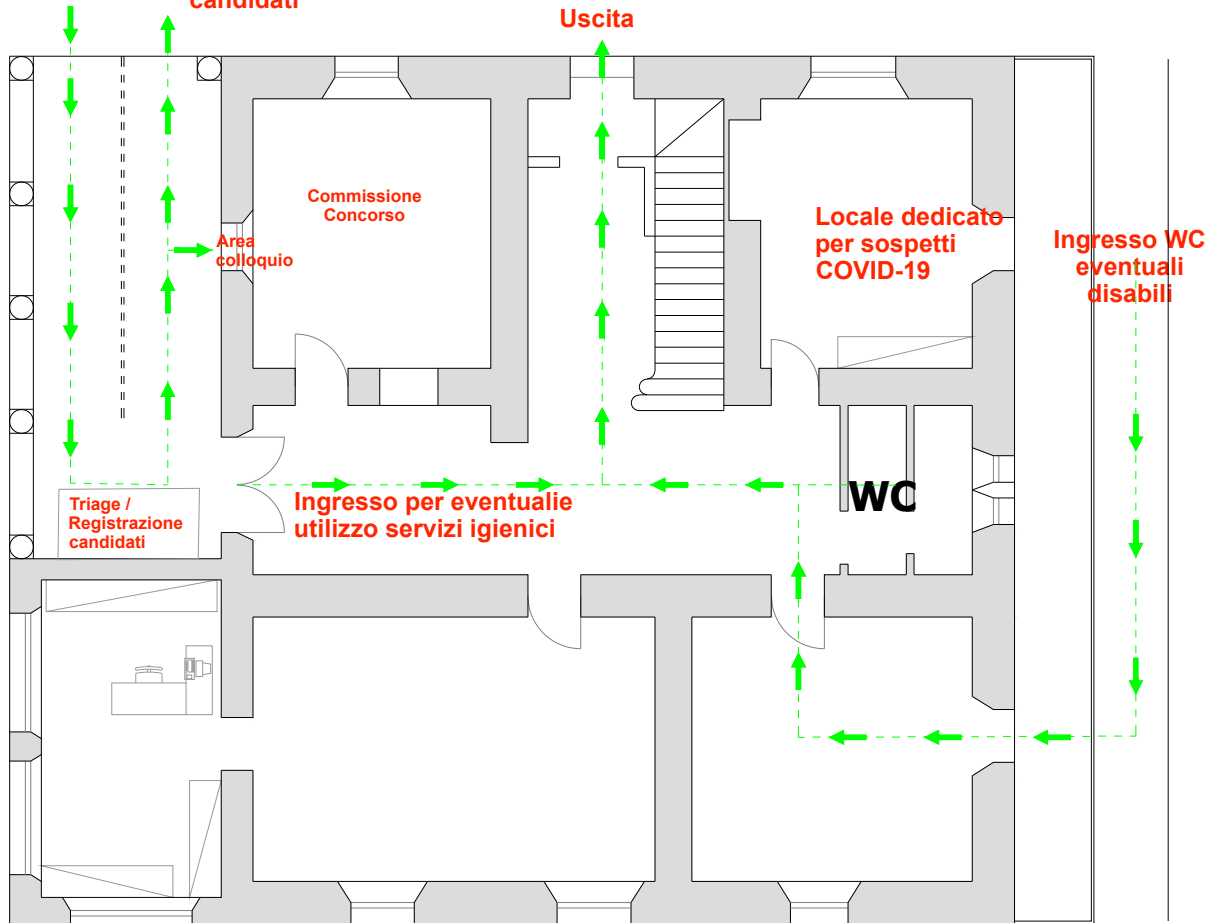

Via Labiena, 153
21014 Laveno Mombello (VA)
Tel. 0332 - 662.876 -- Fax 0332 974.525
Cod. Fisc. / P. IVA 02449500129

**COMUNITA'
MONTANA
VALLI DEL
VERBANO**
Villa
Via Collodi n° 4 Luino